TRUE SELF 出色伙伴

2020-2021

出色伙伴年报

2021

人人都能平等有尊严的生活

出色伙伴简介

出色伙伴通过同辈热线交流，分享与倾诉，化解家长们对子女的担忧。通过培训、分享提升家长对新事物的了解，并成为支持别的家庭化解纠纷的沟通大使。

13年来，帮助上万个妈妈从小爱走向大爱，从关注自己小家到帮助大家。在志愿工作中，这些家长志愿者充分发扬家庭美德，积极促进家庭和睦、促进下一代健康成长，进而使千千万万个家庭成为国家发展、民族进步、社会和谐的重要基点。家庭和睦是社会和谐的基础，出色伙伴将积极探索新时代家庭观，建设相亲相爱的家庭关系、弘扬向上向善的家庭美德，践行共建共享的家庭追求，帮助更多的人追求美好生活，为“三家建设”贡献力量。

目录

01

出色伙伴概况

组织架构
执行主任致辞
年度概况

02

业务报告（活动类）

性少数议题合作分享会
分享会及其他活动
知心爸妈工作坊

03

业务报告（培训类）

亲友协力营
协作领导力培训营
公益筹款训练营
月捐训练营
青年行动营
公共关系培训
非虚构写作培训
亲友热线培训

04

业务报告（线上服务类）

亲友热线
友善心理咨询
线上分享会

05

研究倡导

调查研究
公众传播
友善空间

06

媒体报道

《儿子出柜，她从“受害者”变助人者：只想更多家庭充满爱与温暖丨萤火故事》

《报道丨紧抓“爱”这根纽带，出色伙伴志愿者成为化解家庭矛盾、重建亲子和谐的沟通大使》

07

公众参与及捐赠

月捐
腾讯公益

08

财务报告

出色伙伴概况

01

人人都能平等有尊严的生活

组织架构

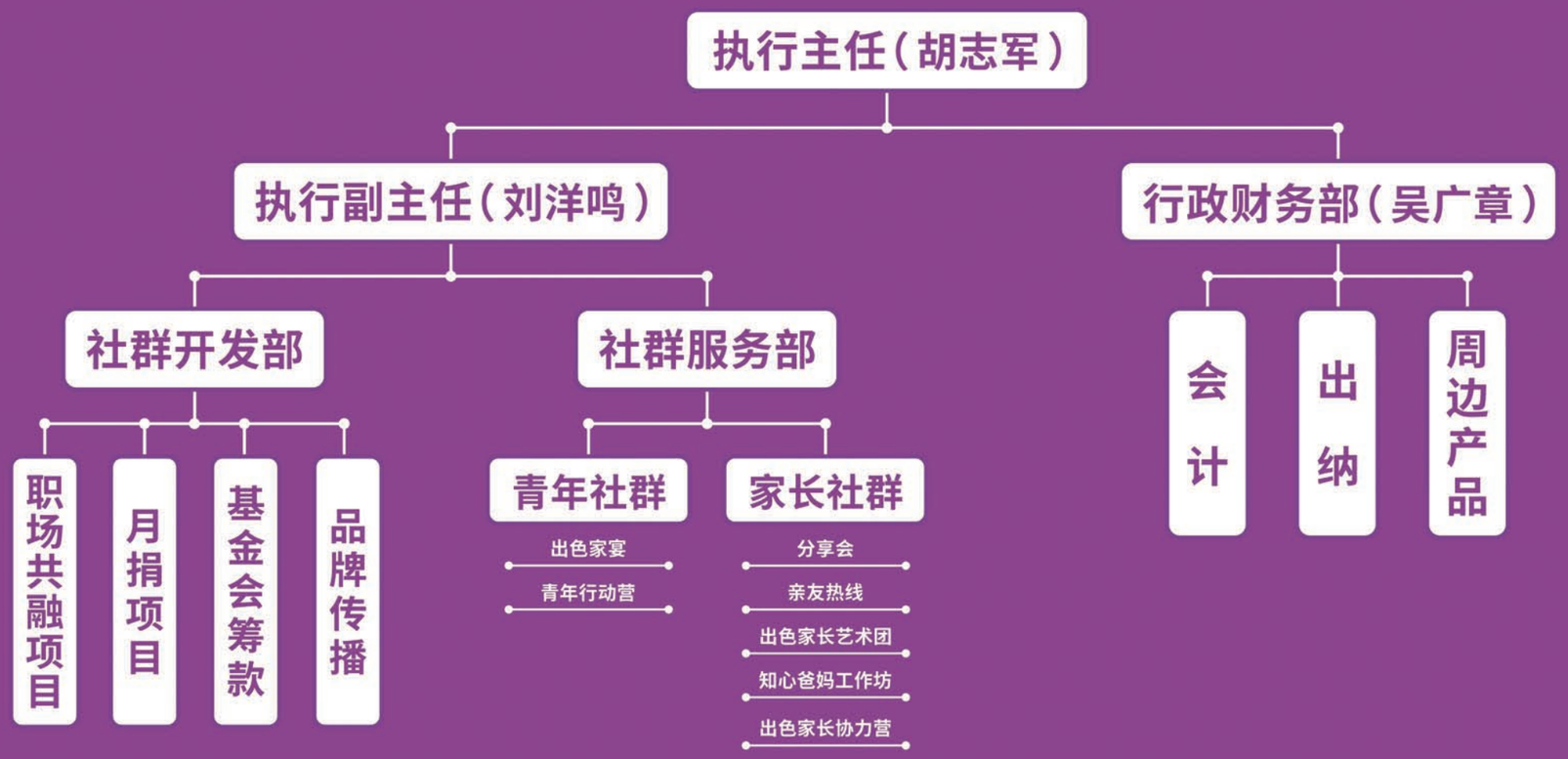

人人都能平等有尊严的生活

出色伙伴执行主任 - 阿强

执行主任致辞

当无常成为常态，坚韧是最好的答案

十二月初，我去娄底参加分享会，看到20余位妈妈，他们从各地过来，在这儿排练走秀。在分享会的表演环节，我从她们的脸上看到自信，和对生活的热腾腾的爱，还有久违的亲人般的相聚的温暖。

与室内充满着温暖和兴奋不同，分享会结束时，外面刮起了风，下了雨，有些冷，仿佛是提醒我们寒冬已至。

这两年受疫情影响，线下活动能否开展常常取决于运气，几乎无法预知明天的活动能否如期进行，很长一段时间，我和同事，还有志愿者，充满焦虑，当准备了很久的活动，不能举办时，人常常会经历挫折，感受失控，产生失落的情绪。

疫情造成的影响还远不止对人的情绪的影响，领域内的一些机构因为筹款困难关闭了，还有大环境变化之下，有的伙伴被迫离开了一线，看着朋友们离开时，又无能为力，当然难过。坦白地说，这一年，好消息乏善可陈，却常常要经历一惊一乍的紧张时刻。

疫情逼着大家拥抱变化，适应各种无常。年初的时候，我们做了机构的品牌更换，“出色伙伴”成为机构名称和新的品牌名，我们把机构的短期目标从过去规划中的“发展”，调整成“活着”。唯有活下来，才有更多的希望。我们把时间的维度放进工作里，时间是最好的朋友，当时间拉长，相信小的日积月累，终会带来改变。

在寒冬里，放弃容易，但坚守很难。温暖智慧的坚守，不被冻伤，更是不易。

在面临无常的状态时，我向很多老师请教，其中一位老师说：无论如何变化，人都在那里，社群工作，那种真实的人与人之间的链接，最扎实，最有力。最重要的是，90后和00后一代，他们越来越接纳自我，越来越多的人在职场里，在家庭中，在朋友间出柜了，那种真实感，是没办法回避的。真实（Trueself），也是我们机构的英文名，我们相信每一份真实，都自带力量，我们的工作，也是帮助更多人能真实的做自己。

过去一年，出色伙伴还活着，希望是带给大家最心安的消息。下一年，我们努力工作，支持更多社群的伙伴活得更出色，活得更真实。谢谢每一位同事和志愿者，感谢每一位捐助人，我们一起，为了更好地未来。We are better together.

用我们的坚韧，面对这个无常的世界。

年度概况

2021年，为拥抱新时代，机构品牌全面升级，正式更名为出色伙伴，推出了全新的品牌手册与官方网站，提升了机构的影响力与品牌形象。

2021年，在疫情反复的艰难环境下，出色伙伴推出全新品牌项目知心爸妈工作坊，打造亲友深度分享交流场域，近百名亲友在参加活动后接纳了他们的孩子；年底，出色伙伴又推出了全新品牌项目出色家宴，受到广大社群参与者欢迎。

2021年，在好公益平台的支持下，出色伙伴实现了亲友分享会项目的场景拓展，共计走进了23家心理咨询/培训机构、企业与公益机构，直接影响805名现场参与者，提升了性少数家庭接纳议题的社会可见度。

2021年，出色伙伴支持华东师范大学社会学系魏伟教授团队的《中国性少数群体实践生育调查》完成，样本量超过1000人，是国内首个系统对性少数群体的生育实践研究。

2021年，出色伙伴通过四次月捐集中拉新活动，月捐人增长超过1000人，月捐占年度总筹款额的62.87%，实现了筹款渠道的结构性变化；出色伙伴三次参加灵析月捐打榜，与100余家公益机构同场竞技，共计获得了2次金额冠军、1次人数冠军，提升了性少数议题在大公益领域的可见度。

2021年，在疫情反复的艰难情况下，出色伙伴志愿者们仍坚持为社群服务，通过小规模深度的形式共计举办亲友分享会及社群活动共计469场，直接参与人数达13570人次。

2021年，性少数亲友热线365天全年无休持续服务730小时；友善心理咨询团队线上累计提供服务超过40小时，服务45个案例；家长微信群举办线上分享60余场，直播共计超过100小时，线上服务社群超过10万人次。

2021年，出色伙伴把团队成长放在重要位置，795位性少数及亲友参加了出色伙伴组织的31场志愿者培训，ta们成为具备服务社群能力的公益骨干，通过接听热线、分享故事、组织活动与筹款持续为性少数社群贡献着力量。

2021年，与凤凰、腾讯新闻等媒体合作传播性少数家庭接纳议题，获得了100万+曝光量；另外出色伙伴积极通过微视频拍摄、创办人及志愿者短视频传播，超300万播放量；与百度百科合作录制31条性少数相关词条视频，播放量超过286万。

2021年，出色伙伴参加了渣打银行和恩派公益联合发起的社会企业助力计划，入选20强，开启新的探索。

业务报告（活动类）

02

人人都能平等有尊严的生活

性少数议题合作分享会

2021年，在好公益平台的支持下，出色伙伴实现了亲友分享会项目的场景拓展，共计走进了23家心理咨询/培训机构、企业与公益机构，直接影响805名现场参与者，提升了性少数家庭接纳议题的社会可见度。

一位参加过活动的心理咨询师说“我曾经看到性少数来访者因不认同自己的身份而苦恼，曾尝试开展扭转治疗。今天听了这个活动，才了解到应该去推动他们（性少数人群）看到更多的可能性与悦纳自我”，在这之后他成为了一名友善咨询师。

除了通过举办活动，让更多人对性少数议题有了更深入的了解外，我们还在每场活动前对该场活动的分享者针对性指导，采用培训的方式提升63个生命故事讲述者的能力，为项目的可持续性发展打下了进一步的基础。

分享会及其他活动

2021年，在疫情反复的艰难情况下，出色伙伴志愿者们仍坚持为社群服务，通过小规模深度的形式共计在25个省46个城市举办亲友分享会及社群活动共计469场，直接参与达 13570人次。

知心爸妈工作坊

2021年，为更好的解决家长社群的深层需求，出色伙伴推出全新品牌项目知心爸妈工作坊，通过2天的打造亲友深度分享交流场域，80名亲友在参加活动后接纳了他们的孩子。

业务报告（培训类）

03

人人都能平等有尊严的生活

亲友协力营

2021年第九届亲友协力营共有14位家长参与，来自全国8个省12个城市，经过三期的线下集中培训和一期的活动实践，前后10个月的时间，学习了“公益理念讨论”、“热线沟通技巧”、“心理成长与自我觉察”、“非暴力沟通”、“演讲”、“如何接受媒体采访”、“性少数常识”、“性少数公益发展”等课程，这些性少数家长在一年里积极参与志愿者工作，接听热线、家长微信群值班、活动中分享故事，从求助者到助人者，成为性少数公益路上最靓丽的风景线。

协作领导力培训营

2021年第二届协作式领导力培训共有25名志愿者参与，其中5名为性少数母亲，经过三天的线下工作坊与前后两个月的小组共学与实践，ta们掌握了协作的基本理念与技巧，并将所学带回所在区域，在区域志愿者培训中担当了组织者与工作坊协作者。该项目有效的赋能出色伙伴，让志愿者有更多的参与感，激发了ta们对公益的热情。

公益筹款训练营

2021年7月23-25日，32名志愿者及员工在上海参加了公益筹款训练营，3天的工作坊设置“公益视野”、“筹款传播与品牌”、“社群运营”、“基金会筹款”、“高净值筹款”、“月捐”六大主题，6位来自上市公司、基金会与公益领域的行业先行者担任讲师。营前设置了长达一个月的小组PBL共学，培训后这些营员成为99公益与月捐打榜的重要行动者。

月捐训练营

2021年11月27-28 日，16名志愿者及员工在广州参加了月捐训练营培训，本次培训邀请了专业机构带领大家从用户视角梳理月捐的引荐与维护。除了现场大家积极地共创学习，营员还在开营前一个月开展了线上共学、月捐用户访谈与小组调研等形式的学习，加强了志愿者对机构理念与筹款工作的认同。

青年行动营

2021年5月28-30日，出色伙伴第十届青年行动营在武汉举办，共计29名来自全国各地的志愿者参加。3天的工作坊除设置了“公益演讲”、“性少数公益发展”、“社群发展重要的是人的改变”、“公益理念讨论”等精品课程外，还邀请了两位来自环保和教育领域的公益行业的先行者分享ta们的行动。

公共关系培训

2021年7月16-18日，第三届公共关系培训在贵阳举办。

共有25名伙伴参与了此次培训，一起学习与成长。培训中邀请了知名公益机构的资深工作者分享了公益机构在运营与传播中的风险控制。同时也在培训中进行了大量的案例讨论与模拟演练，力求营员能够掌握沟通技巧，重视公共关系，为性少数公益拓展更大的空间。

非虚构写作培训

2021年10月15日-10日17日，出色伙伴在广东清远举办了第二届非虚构写作营，共有25位学员参与。

三天的学习，通过对真实、非虚构现实题材的记录和描摹，掌握将文学写作的手法应用于故事写作的能力。重视对话、场景和心理描写，体验不遗余力的刻画细节的写作方式，让参与者深谙非虚构写作的最大价值在于真实。从年谱中找出丝丝缕缕的关系，为我们自己写“传记”，培训后有21位学员提交了个人故事。

亲友热线培训

2021年6月5-6日，亲友热线培训在昆明举行。

来自全国10个城市的13位出色家长志愿者参加了本次培训，重点学习了志愿者心理成长及自我照顾、求助咨询沟通技巧。培训结束后，热线志愿者结合理论实践，不断提升陪伴质量，为求助者提供服务。

亲友热线

2021年，亲友热线重回电话接听模式，365天全年无休提供服务，服务时长达730多个小时，服务社群超过675人次。

友善心理咨询

2021年，友善心理咨询团队线上累计提供服务超过40小时，服务45个案例。帮助性少数及亲友解决更深度的情感、关系、性别身份焦虑与创伤问题。9月，友善心理咨询团队进行了新一轮的咨询师招募，7名咨询师加入到性少数公益中来，为性少数社群提供专业支持。

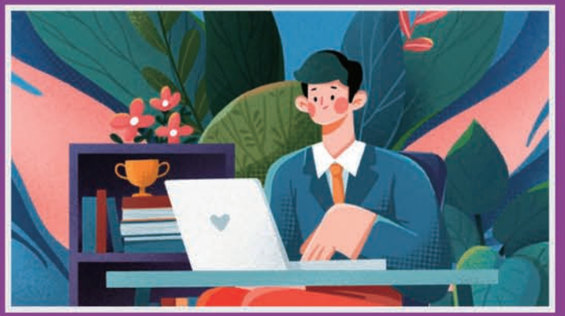

线上分享会

疫情下积极探索直播与短视频在公益中的运用，家长微信群举办线上分享60余场；520与99期间开展直播共计超过100+小时，线上服务社群超过10万人次，转化求助者超过1000人次。

业务报告（线上服务类）

04

人人都能平等有尊严的生活

公众传播

出色伙伴与百度百科合作录制31条性少数相关词条视频，播放量超过286万；另外出色伙伴积极通过微视频拍摄、创办人及志愿者短视频传播，播放量超2000万。

2021年，《认识同志》读物发放覆盖28000+人次，帮助性少数及亲友了解性少数知识与家庭接纳故事。

调查研究

2021年，出色伙伴支持华东师范大学社会学系魏伟教授团队的《中国性少数群体实践生育调查》完成，样本量超过1000人，是国内首个系统对性少数群体的生育实践研究。

友善空间

2021年，出色伙伴共计发放友善空间彩虹礼包155份，ta们将这些彩虹物料摆放在工作场所及公共空间，表达了对性少数群体的友善。一位公益机构的工作人员说“我们一位优秀的实习生选择来这里实习，就是因为面试时候看到了这个彩虹抱枕，来工作后她就出柜了”。

研究倡导

05

人人都能平等有尊严的生活

《报道 | 紧抓“爱”这根纽带，出色伙伴志愿者成为化解家庭矛盾、重建亲子和谐的沟通大使》

2021年，凤凰新闻报道了《报道 | 紧抓“爱”这根纽带，出色伙伴志愿者成为化解家庭矛盾、重建亲子和谐的沟通大使》，讲述了出色伙伴的社群工作故事。

鳳凰網 公益 公益 > 新闻益事 > 正文

紧抓“爱”这根纽带，出色伙伴志愿者成为化解家庭矛盾、重建亲子和谐的沟通大使

2021年08月04日 17:50:31

来源：凤凰网公益

0人参与 0评论

家庭是社会的基本细胞，是人生的第一所学校。家庭关系的和谐、家庭家风的建设，需要一家人的努力,更离不开家庭所属的单位、社区和全社会的支持。

出色伙伴自2008年成立以来，致力于帮助子女与父母解决代际冲突，消除隔阂，促进沟通与理解，让爱重归“小家”，让家庭沐浴温暖。在性少数家庭营造向上友善的亲子氛围，帮助家庭成员素质建设、精神面貌提升、家庭关系成长，通过温暖小家，为和谐稳定的社会建设贡献一份力量。

“我曾逼着女儿一起跳楼”

儿子出柜，她从“受害者”变助人者：只想让孩子获得更多尊重

2021 12/21 18:33

萤火计划 企鹅号

分享

彩虹手环。

《儿子出柜，她从“受害者”变助人者：只想更多家庭充满爱与温暖 | 萤火故事》

在好公益平台的支持下，出色伙伴与腾讯新闻7月合作了体验官项目，体验官到场济宁性少数亲友分享会现场，写下了《儿子出柜，她从“受害者”变助人者：只想更多家庭充满爱与温暖 | 萤火故事》的报道，该报道在腾讯新闻客户端曝光量超过60万，阅读量近3.9万，次均阅读近4分钟；在腾讯新闻萤火计划微信公众号阅读量4000+，点赞与在看126次。在艰难的环境下，让性少数议题的可见度进一步在公众面前提升。

媒体报道

06

人人都能平等有尊严的生活

月捐

2021年，出色伙伴进一步提升了月捐在机构筹款中的重要意义，全年累计月捐筹款占捐赠收入62.87%。在艰难的一年了，出色伙伴不仅完成了1800名月捐人的月捐通道转换，还通过四次月捐集中拉新活动，月捐人增长超过1000人，实现了筹款渠道的结构性变化；并且出色伙伴还三次参加灵析月捐打榜，与80余家公益机构同场竞技，共计获得了2次金额冠军、1次人数冠军，提升了议题在公益领域的可见度。

腾讯公益

2021年，出色伙伴在腾讯公益平台的乐捐项目11416人次捐款214988.81元，这也是出色伙伴第五年参与99公益日筹款。

公众参与及捐赠

07

人人都能平等有尊严的生活

财务报告

08

人人都能平等有尊严的生活

2021年度出色伙伴财务报告

内容	页次
资产负债表	1
业务活动表	2
现金流量表	3
财务报表附注	4-14

本财务报告未经会计师事务所审计

资产负债表

会民非 01 表

编制单位：出色伙伴　　2021-12-31　　单位：元

资　产	行次	年初数	期末数	负债和净资产	行次	年初数	期末数
流动资产：				流动负债：			
货币资金	1	235,609.34	354,278.99	短期借款	61	0.00	0.00
短期投资	2	1,479,235.64	830,857.68	应付款项	62	39,704.10	61,449.21
应收款项	3	2,068,843.19	1,175,096.86	应付工资	63	0.00	0.00
预付账款	4	1,000.00	9,549.00	应交税金	65	0.00	0.00
存　货	8	10,769.11	5,569.74	预收账款	66	0.00	0.00
待摊费用	9	0.00	0.00	预提费用	71	0.00	0.00
一年内到期的长期债权投资	15			预计负债	72	0.00	0.00
其他流动资产	18			一年内到期的长期负债	74		
流动资产合计	20	3,795,457.28	2,375,352.27	其他流动负债	78		
				流动负债合计	80	39,704.10	61,449.21
长期投资：							
长期股权投资	21	0.00	0.00	长期负债：			
长期债权投资	24	0.00	0.00	长期借款	81	0.00	0.00
长期投资合计	30	0.00	0.00	长期应付款	84	0.00	0.00
				其他长期负债	88		
固定资产：				长期负债合计	90	0.00	0.00
固定资产原价	31	79,332.05	84,147.15				
减：累计折旧	32	45,554.15	59,345.35	受托代理负债：			
固定资产净值	33	33,777.90	24,801.80	受托代理负债	91	0.00	0.00
在建工程	34	0.00	0.00				
文物文化资产	35	0.00	0.00	负债合计	100	39,704.10	61,449.21
固定资产清理	38	0.00	0.00				
固定资产合计	40	33,777.90	24,801.80				
无形资产：							
无形资产	41	0.00	0.00	净资产：			
				非限定性净资产	101	2,050,320.01	1,500,635.49
受托代理资产：				限定性净资产	105	1,739,211.07	838,069.37
受托代理资产	51	0.00	0.00	净资产合计	110	3,789,531.08	2,338,704.86
资产总计	60	3,829,235.18	2,400,154.07	负债和净资产总计	120	3,829,235.18	2,400,154.07

机构负责人：胡志军　　复核：Denny、陈楚　　制表：　朱晓明

业务活动表

会民非 02 表

编制单位：出色伙伴　　2021-12-31　　单位：元

项目	行次	上年累计数			本年累计数		
		非限定性	限定性	合计	非限定性	限定性	合计
一、收入							
其中：捐赠收入	1	343,515.75	634,098.42	977,614.17	294,599.03	600,000.00	894,599.03
会费收入	2	0.00	0.00	0.00	0.00	0.00	0.00
提供服务收入	3	300,590.56	0.00	300,590.56	500.00	0.00	500.00
商品销售收入	4	13,586.57	0.00	13,586.57	27,959.99	0.00	27,959.99
政府补助收入	5	815.22	0.00	815.22	0.00	0.00	0.00
投资收益	6	41,085.89	0.00	41,085.89	9,671.25	0.00	9,671.25
其他收入	9	2,048.79	0.00	2,048.79	1,068.28	0.00	1,068.28
收入合计	11	701,642.78	634,098.42	1,335,741.20	333,798.55	600,000.00	933,798.55
二、费用							
（一）业务活动成本	12	2,027,601.42	0.00	2,027,601.42	1,975,927.46	0.00	1,975,927.46
（二）管理费用	21	440,973.77	0.00	440,973.77	392,214.49	0.00	392,214.49
（三）筹资费用	24	55,652.91	0.00	55,652.91	16,473.82	0.00	16,473.82
（四）其他费用	28	2,626.69	0.00	2,626.69	9.00	0.00	9.00
费用合计	35	2,526,854.79	0.00	2,526,854.79	2,384,624.77	0.00	2,384,624.77
三、限定性净资产转为非限定性净资产	40	2,146,542.20	-2,146,542.20	2,146,542.20	1,272,468.48	-1,272,468.48	1,272,468.48
四、净资产变动额（若为净资产减少额，以“-”号填列）	45	321,330.19	-1,512,443.78	-1,191,113.59	-778,357.74	-672,468.48	-1,450,826.22

机构负责人：胡志军　　复核：Denny、陈楚　　制表：朱晓明

现金流量表

会民非 03

编制单位：出色伙伴　　2021-12-31　　单位：元

项目	行次	金额
一、业务活动产生的现金流量		
接受捐赠收到的现金	1	1,769,861.26
收取会费收到的现金	2	0.00
提供服务收到的现金	3	500.00
销售商品收到的现金	4	27,959.99
政府补助收到的现金	5	0.00
收到的其他与业务活动有关的现金	6	303,536.56
现金流入小计	7	2,101,857.81
提供捐赠或者资助支付的现金	8	0.00
支付给员工以及为员工支付的现金	9	1,342,462.01
购买商品、接受服务支付的现金	10	15,745.62
支付的其他与业务活动有关的现金	11	1,279,233.20
现金流出小计	12	2,637,440.83
业务活动产生的现金流量净额	13	-535,583.02
二、投资活动产生的现金流量		
收回投资所收到的现金	14	978,081.68
取得投资收益所收到的现金	15	9,307.53
处置固定资产和无形资产所收回的现金	16	0.00
收到的其他与投资活动有关的现金	17	0.00
现金流入小计	18	987,389.21
购建固定资产和无形资产所支付的现金	19	3,425.00
对外投资所支付的现金	20	329,711.54
支付的其他与投资活动有关的现金	21	0.00
现金流出小计	22	333,136.54
投资活动产生的现金流量净额	23	654,252.67
三、筹资活动产生的现金流量		
借款所收到的现金	24	0.00
收到的其他与筹资活动有关的现金	25	0.00
现金流入小计	26	0.00
偿还借款所支付的现金	27	0.00
偿付利息所支付的现金	28	0.00
支付的其他与筹资活动有关的现金	29	0.00
现金流出小计	30	0.00
筹资活动产生的现金流量净额	31	0.00
四、汇率变动对现金的影响额		
现金流入小计	32	0.00
现金流出小计	33	0.00
汇率变动对现金的影响额净额	34	0.00
五、现金净增加额	35	118,669.65

机构负责人：胡志军　　复核：Denny、陈楚　　制表：朱晓明

2021年度财务报表附注

（除特别说明，以人民币元表述）

一、基本情况

出色伙伴通过同辈热线交流，分享与倾诉，化解家长们对子女的担忧。通过培训、分享提升家长对新事物的了解，并成为支持别的家庭化解纠纷的沟通大使。13年来，帮助上万个妈妈从小爱走向大爱，从关注自己小家到帮助大家。在志愿工作中，这些家长志愿者充分发扬家庭美德，积极促进家庭和睦、促进下一代健康成长，进而使千千万万个家庭成为国家发展、民族进步、社会和谐的重要基点。

家庭和睦是社会和谐的基础，出色伙伴将积极探索新时代家庭观，建设相亲相爱的家庭关系、弘扬向上向善的家庭美德，践行共建共享的家庭追求，帮助更多的人追求美好生活，为"三家建设"贡献力量。

二、财务报表的编制基础

出色伙伴管理层对出色伙伴持续运营能力评估后，认为出色伙伴不存在可能导致持续运营产生重大疑虑的事项或情况，出色伙伴财务报表是按照持续运营假设为基础编制的。

三、财务报表符合《民间非营利组织会计制度》的声明

出色伙伴财务报表的编制符合《民间非营利组织会计制度》的要求，真实、完整地反映了出色伙伴的财务状况、业务活动情况和现金流量。

四、主要会计政策

1、会计制度

出色伙伴执行中华人民共和国财政部颁发的《民间非营利组织会计制度》及其补充规定。

2、会计期间

出色伙伴以1月1日起12月31日止为一个会计年度。

3、记账本位币

出色伙伴以人民币为记账本位币。

4、记账基础和计价原则

出色伙伴会计核算以权责发生制为记账基础，资产以历史成本为计价原则。

5、外币业务核算方法

出色伙伴会计年度内涉及的外币经营业务，按实际业务发生日的外币现汇买入价折合为人民币记账，年末对货币性项目按年末的汇率中间价进行调整，由此产生的汇兑损益，按用途及性质计入当期费用或予以资本化。

6、短期投资核算方法

短期投资指出色伙伴持有的能够随时变现并且持有时间不准备超过一年(含一年)的投资，包括低风险银行委托理财、货币基金等。出色伙伴不直接投资于股票、权证、期货、债券、非货币基金等高风险投资品种。

短期投资在取得时按照投资成本计量。

处置短期投资时，应将实际取得的价款与短期投资账面价值的差额确认为当期投资损益。

7、坏账核算办法

出色伙伴的坏账核算采用备抵法，坏账准备的计提采取个别认定法。对押金/保证金类账款余额和其它账龄在一年以内的账款不计提坏账准备；

出色伙伴的坏账确认标准：

(1) 债务人破产或死亡，以其破产财产或遗产清偿后，仍然不能收回的；

(2) 债务人较长时期内未履行其偿债义务，并有足够的证据表明无法收回或收回的可能性极小。

8、存货核算方法

(1) 存货分类：出色伙伴存货包括在日常业务活动中持有以备销售或捐赠的，或者将在提供服务或日常管理过程中耗用的材料、物资、商品等。

(2) 取得和发出的计价方法：购入材料、物资、商品等按取得时的实际成本计价，发出材料、物资、商品等按移动加权平均计价法计价。

(3) 存货的盘存制度：出色伙伴存货每年定期盘点一次。

9、固定资产计价及其折旧方法

固定资产是指为行政管理、提供服务、生产商品或者出租目的而持有的，预计使用年限超过1年，且单位价值较高的资产。

(1) 固定资产按取得时实际成本计价。

(2) 固定资产折旧采用年限平均法计算。按固定资产的原值和估计使用年限扣除残值率确定其折旧率，年分类折旧率如下：

资产类别	使用年限	残值率	年折旧率
电子设备	3年	10%	30%
办公家具	5年	10%	18%

10、预计负债的确认原则

如果与或有事项相关的义务同时符合以下条件，出色伙伴将其确认为负债，以清偿该负债所需支出的最佳估计数予以计量，并在资产负债表中单列项目予以反映：

(1) 该义务是出色伙伴承担的现时义务。

(2) 该义务的履行很可能导致经济利益流出。

(3) 该义务的金额能够可靠地计量。

11、限定性净资产、非限定性净资产确认原则

资产或资产所产生的经济利益(如资产的投资利益和利息等)的使用受到资产提供者或者国家有关法律、行政法规所设置的时间限定或(和)用途限定，则由此形成的净资产为限定性净资产；除此之外的其他净资产，为非限定性净资产。

12、收入确认原则

收入是指民间非营利组织开展业务活动取得的、导致本期净资产增加的经济利益或者服务潜力的流入。收入应当按照其来源分为捐赠收入、政府补助收入、提供服务收入、投资收益、商品销售收入和其他收入等。

出色伙伴在确认收入时，应当区分交换交易所形成的收入和非交换交易所形成的收入。

出色伙伴按以下规定确认收入实现，并按已实现的收入记账，计入当期损益：

销售商品，已将商品所有权上的主要风险和报酬转换给购货方；既没有保留通常与所有权相联系的继续管理权，也没有对已出售的商品实施控制；与交易相关的经济利益能够流入；相关收入和成本能够可靠地计量时确认收入。

提供劳务或服务，在同一会计年度内开始并完成的劳务或服务，应当在完成劳务或服务时确认收入；如果劳务或服务的开始和完成分属不同的会计年度，可以按照完工进度完成的工作量确认收入。

让渡资产使用权，与交易相关的经济利益能够流入；收入的金额能够可靠地计量。

无条件的捐赠或政府补助，在收到时确认收入；附条件的捐赠或政府补助，在取得捐赠资产或政府补助资产控制权时确认收入；但当出色伙伴存在需要偿还全部或部分捐赠资产或者相应金额的现时义务时，应当根据需要偿还的金额确认一项负债和费用。

五、财务报表主要项目注释

1、货币资金

类别	年初账面余额	年末账面余额
库存现金	0.00	0.00
银行存款	230,796.77	351,225.74
其他货币资金	4,812.57	3,053.25
合计	235,609.34	354,278.99

2、短期投资

类别	年初账面余额	年末账面余额
银行理财	1,453,000.00	821,000.00
余额宝、余利宝	26,235.64	9,857.68
合计	1,479,235.64	830,857.68

3、应收款项

(1) 应收款项

应收款项类别	年初账面余额			年末账面余额		
	账面余额	坏账准备	账面价值	账面余额	坏账准备	账面价值
一、应收账款	2,029,558.19		2,029,558.19	1,113,711.86		1,113,711.86
1、彩虹伙伴公益基金	1,579,009.67		1,579,009.67	1,063,163.34		1,063,163.34
2、爱心无柜公益基金	450,548.52		450,548.52	50,548.52		50,548.52

二、其他应收款	39,285.00	39,285.00	61,385.00	61,385.00
合计	2,068,843.19	2,068,843.19	1,175,096.86	1,175,096.86

注：应收账款均为项目筹款，款项由项目相应基金会托管。

(2) 其他应收款项账龄：

账龄	年初账面余额			年末账面余额		
	账面余额	坏账准备	账面价值	账面余额	坏账准备	账面价值
1年以内	32,285.00		32,285.00	28,000.00		28,000.00
1-2年	2,000.00		2,000.00	32,385.00		32,385.00
2-3年	5,000.00		5,000.00	1,000.00		1,000.00
3年以上	0.00		0.00	0.00		0.00
合计	39,285.00		39,285.00	61,385.00		61,385.00

(3) 其他应收款项主要内容：

类别	年初账面余额		年末账面余额	
	账面余额	占其他应收款总额比例	账面余额	占其他应收款总额比例
水桶押金	150.00	0.37%	150.00	0.24%
淘宝押金	5,000.00	12.73%	0.00	0.00%
办公室押金	30,135.00	76.71%	32,235.00	52.51%
支付宝押金	1,000.00	2.55%	1,000.00	1.63%
拼多多押金	1,000.00	2.55%	0.00	0.00%
抖音押金	0.00	0.00%	4,000.00	6.52%
业务活动借款	2,000.00	5.09%	24,000.00	39.1%
合计	39,285.00	100.00%	61,385.00	100.00%

4、预付账款

（1）预付账款账龄：

账龄	年初账面余额			年末账面余额		
	账面余额	坏账准备	账面价值	账面余额	坏账准备	账面价值
1年以内	1,000.00		1,000.00	9,549.00		9,549.00

1年以上	0.00		0.00	0.00		0.00
合计	1,000.00		1,000.00	9,549.00		9,549.00

（2）预付账款主要内容：

类别	年初账面余额		年末账面余额		付款时间
	账面余额	占预付账款总额的比例	账面余额	占预付账款总额的比例	
亿富科技	1,000.00	100.00%	0.00	0.00%	1年以内
薯片科技	0.00	0.00%	5,949.00	62.30%	1年以内
势成咨询	0.00	0.00%	3,600.00	37.70%	1年以内
合计	1,000.00	100.00%	9,549.00	100.00%	

5、存货

存货明细如下：

类别	年初账面余额	本年增加额	本年减少额	年末账面余额
茶叶	0.00	0.00	0.00	0.00
友好空间台架	97.50	0.00	0.00	97.50
彩虹手环	502.88	0.00	462.06	40.82
彩虹胸花	767.00	0.00	767.00	0.00
彩虹抱枕套	399.04	4,993.80	4,936.71	456.13
动物抱枕套	1,248.00	0.00	744.00	504.00
鼠标垫	22.50	840.00	726.94	135.56
彩虹围巾	0.00	509.00	0.00	509.00
小彩虹旗	673.94	541.00	780.64	434.30
红色围巾	255.00	0.00	255.00	0.00
Pride布袋	51.20	213.00	51.20	213.00
出色伙伴T恤	0.00	1,587.31	1,564.70	22.61
充电宝套装	0.00	700.00	630.00	70.00
抱枕芯	128.50	5,415.76	5,321.41	222.85
骄傲T恤	5,582.94	0.00	2,718.97	2,863.97
Love is love T恤	40.61	0.00	40.61	0.00
亲家帆布袋	1,000.00	2,000.00	3,000.00	0.00
合计	10,769.11	16,799.87	21,999.24	5,569.74

6、固定资产

(1) 固定资产情况如下：

类别	年初账面余额	本年增加额	本年减少额	年末账面余额
固定资产原值合计	79,332.05	4,815.10	0.00	84,147.15
累计折旧合计	45,554.15	13,791.20	0.00	59,345.35
固定资产账面价值合计	33,777.90	4,815.10	13,791.20	24,801.80

(2) 固定资产用途如下：

出色伙伴账面固定资产全部为自用固定资产。

7、无形资产

类别	年初账面余额	本年摊销额	年末账面余额
无形资产账面价值合计	0.00	0.00	0.00

8、应付款项

应付款项主要是其他应付款，均为活动AA代收款。

类别	年初账面余额	本年增加额	本年减少额	年末账面余额
应付账款	0.00	25,618.72	22,468.72	3,150.00
其他应付款	39,704.10	179,098.73	160,503.62	58,299.21
合计	39,704.10	204,717.45	182,972.34	61,449.21

9、应交税金

税费类别	税率	年初数	年末数
城市维护费	7%	0.00	0.00
地方教育费附加	2%	0.00	0.00
教育费附加	3%	0.00	0.00
增值税	1%	0.00	0.00
合计	——	0.00	0.00

10、净资产

类别	年初账面余额	本年增加额	本年减少额	年末账面余额
非限定性净资产	2,050,320.01	594,023.44	1,143,707.96	1,500,635.49
限定性净资产	1,739,211.07	683,256.58	1,584,398.28	838,069.37
合计	3,789,531.08	1,277,280.02	2,728,106.24	2,338,704.86

11、捐赠收入

类别	上年发生额	本年发生额
限定性捐赠收入	634,098.42	600,000.00
其中：货币捐赠	634,098.42	600,000.00
非货币捐赠	0.00	0.00
非限定性捐赠收入	343,515.75	294,599.03
其中：货币捐赠	343,515.75	294,599.03
非货币捐赠	0.00	0.00
合计	977,614.17	894,599.03

12、提供服务收入

类别	上年发生额	本年发生额
企业赞助	300,590.56	500.00
公众号	0.00	0.00
合计	300,590.56	500.00

13、商品销售收入

商品类别	上年发生额	本年发生额
淘宝微店及其他义卖	13,586.57	27,959.99
合计	13,586.57	27,959.99

14、投资收益

类别	上年发生额	本年发生额
银行理财及余额宝	41,085.89	9,671.25
合计	41,085.89	9,671.25

15、其他收入

类别	上年发生额	本年发生额
利息收入、其他收入等	2,048.79	1,068.28
合计	2,048.79	1,068.28

16、业务活动成本

类别	上年发生额	本年发生额
项目人力成本（含五险一金、兼职、实习生）	1,019,401.17	1,179,319.12
交通费	331,948.03	249,281.11
住宿费	131,413.59	101,906.99
服务费	109,647.00	88,944.84
会议费	123,829.90	86,188.00
餐饮费	129,242.61	73,036.93
项目税费	26,888.78	59,131.27
物料费	22,701.73	52,679.64
讲师费	47,468.00	50,450.00
宣传推广费	31,036.80	13,365.35
快递费	13,708.40	8,720.01
商品成本	31,985.70	7,318.20
保险费	4,996.00	5,586.00
其他	3,333.71	0.00
合计	2,027,601.42	1,975,927.46

17、管理费用

类别	上年发生额	本年发生额
薪酬及福利费（含五险一金、兼职、实习生）	136,899.48	143,587.09
租赁费	114,320.00	122,843.00
培训费	96,787.80	32,510.32
行政办公费	35,777.61	28,085.17
餐饮费	10,929.35	15,108.76
折旧费	12,408.27	13,791.20
水电费	10,036.21	12,244.28
其他费用	3,575.50	11,234.93
物业管理费	10,804.57	6,178.21
电话网络费	5,017.26	5,752.10
财务费用	2,701.48	565.00
维修费	1,500.00	284.43
快递费	216.24	30.00
合计	440,973.77	392,214.49

18、筹资费用

类别	上年发生额	本年发生额
宣传推广物资费	43,824.43	10,314.92
快递费	1,704.00	4,153.20
餐饮费	3,904.24	1,182.91
差旅考察费	3,871.24	452.80
通讯费	2,349.00	369.99
合计	55,652.91	16,473.82

六、顾问团队成员和员工的数量、变动情况以及获得的薪金等报酬情况的说明

截至2021年12月31日止，出色伙伴顾问团队共7人，专业顾问共2人，在出色伙伴均不领取报酬。

截至2021年12月31日止，出色伙伴共有全职员工9人，兼职员工6人。出色伙伴本年度全职员工共有2人入职，4人离职。

出色伙伴本年度全职员工工资总额为人民币1,041,312.09元，本年度兼职工资总额为人民币133,393.21元，实习生津贴总额为人民币1,550.00元。

七、资产提供者设置了时间或用途限制的相关资产情况的说明

出色伙伴本年度共收到限定性捐赠款项折合人民币1,515,846.33元，均来自于单位或个人捐赠。出色伙伴按照协议规定，将相关资产用于协议指定的活动项目。

截至2021年12月31日止，出色伙伴限定性净资产余额人民币1,500,635.49元，非限定性净资产余额人民币838,069.37元。

八、受托代理业务情况的说明

出色伙伴本年度没有受托代理业务。

九、重大资产减值情况的说明

出色伙伴本年度没有发生重大资产减值情况。

十、公允价值无法可靠取得的受赠资产和其他资产的说明

无。

十一、接受劳务捐赠情况的说明

出色伙伴本年度组织线下活动超过469场，400热线咨询累计服务730小时，线上团队分享60余场，直播团队直播共计超过100小时。均有志愿者参与其中。

十二、对外承诺和或有事项情况的说明

出色伙伴本年度没有对外承诺事项和或有事项。

十三、资产负债表日后非调整事项的说明

出色伙伴本年度没有资产负债表日后非调整事项。

TRUE SELF
出色伙伴

+ + + + 和我们一起加入

妈妈成长，家「和」计划

扫码加入

JOIN US

和我们一起 为更多家庭带去美好生活

感谢观看